КРАЕВЕДЧЕСКИЙ КЛУБ ТЕТЮХЕ ДАЛЬНЕГОРСК
Основан в 1997 г.

Тетюхинский вестник

Краеведческая газета | Основана в апреле 2018 г. № 10 (10) | Электронная версия газеты на сайте: http://dalcgb.ru | E-mail: cgb2005@rambler.ru

1912 г. – на Руднике открылась первая частная хлебопекарня.
1914- 1915 гг. – в Тетюхе построен комплекс больничных зданий.
1914 г. – начала работать обогатительная фабрика.
1916 г., 15 мая - в Тетюхе была освящена церковь в память святых мучеников Бориса и Глеба.
1917 г., апрель – на обогатительной фабрике состоялся первый в истории района общерудничный митинг рабочих.

Первопроходцы

«Мне сопутствовала счастливая звезда»

Подполковник В. К. Арсеньев, 1917 г.

В 2022 году Приморский край отметит важную дату - 150 лет со дня рождения знаменитого писателя и путешественника Владимира Клавдиевича Арсеньева, который внёс неоспоримый вклад в изучение истории, этнических и географических особенностей края.

И ещё одна юбилейная дата, значимая непосредственно для Дальнегорска - в 2021 году исполнится 115 лет со дня первой масштабной научной экспедиции В.К. Арсеньева по Уссурийской тайге (май – ноябрь 1906 г.), когда молодой, энергичный штабс-капитан и его отряд прошли по практически ранее никем не исследованным местам: по рекам Тетюхе, Ахобэ, Мутухэ и прилегающим к ним территориям. Пожалуй, именно она стала той вехой, после которой имя Арсеньева обрело большую известность как путешественника, исследователя, а позже и писателя.

В.К. Арсеньев в зимней экспедиции, 1908 г.

Его перу принадлежит свыше 60-и научных трудов. Признанием научных заслуг Владимира Клавдиевича Арсеньева было избрание его в Действительные Почётные члены 20-и научных обществ как в нашей стране, так и за рубежом. Золотая медаль, две серебряные и орден Владимира 4-й степени присуждены ему за комплексное изучение Дальневосточного края. Его имя носит белоснежный океанский лайнер, одна из улиц и краеведческий музей во Владивостоке. Это был исследователь широкого диапазона, учёный, знания которого носили энциклопедический характер. Это ему посвятил свои строки дальневосточный поэт Г. Корешов:

«Ты, первый пассажир дороги,
Взгляни в окно и не забудь,
Что эти горные отроги
И вспять бегущий бурелом,
Остатки девственного леса –
Арсеньев исходил пешком,
Чтоб ты проехал здесь экспрессом»

Талант исследователя Арсеньев сочетал с писательским дарованием – его книги «По Уссурийскому краю», «Дерсу Узала», «В горах Сихотэ-Алиня» и другие вошли в золотой фонд мировой научно-художественной литературы. Ими зачитываются и взрослые, и дети. Они изданы более чем на 30-и языках стран мира.

Центральная городская библиотека им. К.И. Богацкой не остаётся в стороне от предстоящего юбилея: на нашем сайте dalcgb.ru можно ознакомиться с полными текстами путевых дневников маршрута Арсеньева по будущему Дальнегорскому (Тетюхинскому) району и книгой Е. Сюсюркина «Подвиг длиною в 180 дней: Маршрут экспедиции В.К. Арсеньева по Кировскому, Чугуевскому, Ольгинскому, Кавалеровскому, Дальнегорскому, Тернейскому, Красноармейскому и Дальнереченскому районам Приморского края в 1906 году». Более подробно об Арсеньеве как о путешественнике и человеке мы расскажем в следующих выпусках газеты.

Ю. Макагон

Они защищали Отечество

БОНДАРЬ ВАСИЛИЙ ПЕТРОВИЧ

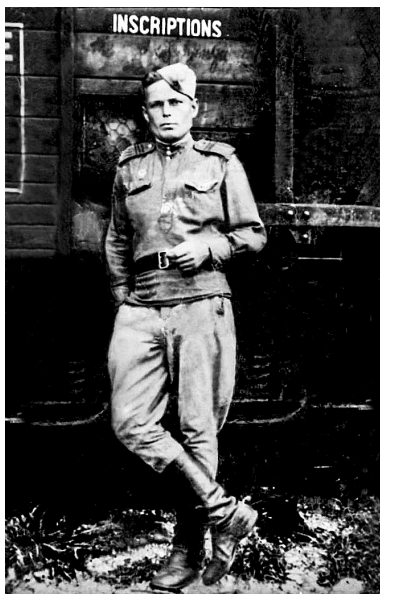

В.П. Бондарь, 1943 г.

Год рождения – 1920.

Воинское звание – сержант, с ноября 1941 по июль 1943 года – помощник командира разведывательного взвода 223-го кавалерийского полка, с июля 1943 по май 1946 года – помощник командира разведывательного взвода 197-го стрелкового полка.

Место прохождения службы – Сталинградский фронт, Корсунь-Шевченковская операция, Украина, Австрия, Венгрия, Чехословакия.

Ранения: тяжёлое ранение левой руки с переломом лучевой кости.

Награды – два ордена Славы, орден Отечественной войны 1-й степени.

Медали: три медали «За отвагу», «За взятие Вены», «За взятие Будапешта», «За победу над Германией в Великой Отечественной войне 1941-1945 г.г.», юбилейные медали.

10 сентября 1940 года Ольгинским райвоенкоматом Приморского края Бондарь Василий Петрович призван в ряды РККА, демобилизован со службы 5 мая 1946 года на основании Указа Президиума Верховного Совета СССР от 20 марта 1946 года.

С сентября 1940 по апрель 1941 года Василий Петрович Бондарь числился курсантом полковой школы 193-го горно-стрелкового полка, с апреля 1941 года - командир стрелкового отделения в этом же полку.

Василий Петрович Бондарь – один из отважных защитников Сталинграда. «В ноябре сорок первого солдат-дальневосточников, в числе которых был и Василий Бондарь, по железной дороге, почти без остановок, отправили на запад. В Тамбове прибывшее пополнение вошло в состав пострадавшей и сильно поредевшей дивизии, и сразу - на фронт. Дивизия оказалась в районе Сталинграда, недалеко от села Котельникова. Здесь же на железнодорожной станции Котельниково сконцентрировала силы немецкая танковая дивизия генерала Манштейна, спешившая на помощь находящимся в окружении войскам фельдмаршала Паулюса.

Перед нашими войсками задача стояла конкретная и чёткая: освободить ст. Котельниково, не допустить соединения танков Манштейна с окружёнными. Только выполнять эту задачу пришлось большой кровью.

В руках врага - техника и неограниченное количество боеприпасов, а у новичков из пополнения - никакого личного оружия, кроме финских ножей. Вот и подхватывали винтовку или карабин из слабеющих рук раненых или убитых товарищей». (Из статьи Николаевой Г. Три Отваги Василия Бондаря // Дальнегорский металлург.- 1994.- 8 июля.)

18 марта 1943 года Василий Петрович Бондарь получил тяжёлое ранение левой руки с перелом лучевой кости, но после госпиталя вернулся в строй.

Его военные награды дают объективную характеристику воину: три медали «За отвагу».

Проявляя отвагу на фронтах боевых действий, Василий Петрович не гнался за славой, она нашла его сама через 50 лет после окончания Великой Отечественной войны. Два ордена Славы III степени были вручены Василию Петровичу Бондарю лишь в конце 90-х годов 20-го века. Затерялись где-то в военных канцеляриях наградные приказы на долгие-долгие годы. Но самое главное - что награды нашли своего героя ещё при жизни!

***Василий Петрович Бондарь награждён орденом Славы III степени - № 062877 (Приказ командира 63-й кавалерийской дивизии от 17 марта 1944 г. № 09-н), орденом Славы III степени - № 275558 (Приказ командира 99-й стрелковой дивизии от 21 мая 1945 г. № 022-н). Удостоверения о награждении подписаны Президентом Российской Федерации Б.Н. Ельциным.

С воинского учёта в Дальнегорском военкомате Василий Петрович Бондарь снят в 1971 году, поэтому полученные около 1995 года награды не вписаны ни в военный билет, ни в учётно-послужную карточку. Точную дату получения В.П. Бондарем орденов Славы в военкомате г. Дальнегорска не смогли назвать. В списке награждённых орденом Славы III степени, размещённом в интернете, Бондарь Василий Петрович указан дважды, словно появился у него двойник – того же 1920 года рождения, но один приписан к Тетюхинскому военкомату, а другой – к Ольгинскому.

Выяснилось, что Василий Петрович Бондарь призывной комиссией при Ольгинском районном военном комиссариате признан годным к строевой службе, призван на действительную военную службу и направлен в часть 10 сентября 1940 года. Тетюхинского района в то время ещё не существовало, а его территория относилась к Ольгинскому району. Тетюхинский район был образован 14 сентября 1941 года. Из-за этих территориальных делений и переименований произошла путаница в установлении личности награждаемого. В наше время любят говорить: «Виноват человеческий фактор», хотя, если выражаться точнее, - невнимательность и безразличие исполнителей. В списки Дальнегорских орденоносцев Василий Петрович не был внесён, не получил соответствующих почестей и внимания.

После войны более сорока лет добросовестно отработал Василий Петрович Бондарь капитаном катера в стивидорном цехе комбината «Сихали» (ОАО «ГМК Дальполиметалл), заслуженно добавив к своему званию «Ветеран Великой Отечественной войны» звание «Ветеран труда».

Память о таких людях, как Василий Петрович Бондарь, должна сохраниться не только у родственников, но и у земляков-дальнегорцев, чтобы в День Победы прошёл он вместе с ними в рядах «Бессмертного полка».

В. Мартыненко

Фауна

О местных грызунах

Красно-серая полёвка

В некоторые годы наши огороды яростно атакуют грызуны. Хочу поделиться своими наблюдениями и тем, что удалось о них узнать у специалистов. Как оказалось, на огородах и полях хозяйничают несколько видов грызунов. Но в них ещё надо разобраться.

Обычно первыми кандидатами в качестве огородных вредителей в народе принято считать мышей. Действительно, мыши посещают огороды и поля, но их интересуют в основном семена и прочее, что валяется на почве или находится на стеблях растений. Эти весьма подвижные зверьки проникают и в дачные строения, скачут по стенам и даже потолкам, разыскивая всё съедобное. В наших краях в сельских поселениях встречаются в основном мыши трёх видов: один домашний – домовая мышь (Mus musculus) и два природных – полевая мышь (Apodemus agrarius) и восточноазиатская лесная мышь (Apodemus peninsulae). Домовая мышь всем хорошо знакома – маленькая, серенькая, хвост длинный, уши большие, закруглённые наверху. Полевая мышь значительно крупнее, окраска желтовато-серая, а вдоль спины – тёмная полоса (одна!). Их можно встретить у нас на пойменных полях в низовье реки Рудной и притоков. Восточноазиатская лесная мышь обитает в лесах от моря до высоких гор, питается орехами, желудями и прочими семенами, не брезгуя и насекомыми. Все три вида с некоторой регулярностью посещают дачные участки. Грызут они всякие зерновые культуры – кукурузу, горох, но не роют картошку в рядках.

Картошку в земле поедают полёвки. Это не мыши. Полёвки относятся зоологами к семейству Хомяковых. У нас в налётах на огороды участвуют полёвки двух видов, причём относящихся к разным родам. Они заметно крупнее мышей, хвост короткий, около половины длины тела, уши маленькие, едва выдаются над короткой шерстью, роют просторные, но неглубокие норы (ласка проходит в них, не нагибая головы). Размножаются бурно, за лето могут дать до пяти потомств. По моим наблюдениям, полёвки покушаются на картошку в середине лета, когда вырастают первые картофелины, которые они и портят своими погрызами. Но бывает налёт на картошку и второй волной, осенью. А в начале лета они ведут благообразный образ жизни – поедают стебли и цветки сорняков, жуют листья одуванчиков. Перемещаются они приземлённо, небольшими пробежками недалеко от нор. В помещения не забираются.

Дальневосточная полёвка (Microtus fortis) – зверёк довольно крупный, покрыт однотонной тёмно-серой шерстью, лапки крепкие, тёмноокрашенные. Очень осторожна, не позволяет приблизиться. Распространена в бассейне Амура по долинам рек, а по морскому побережью доходит с юга до нас, обитая в основном в долинных лесах и на лугах.

Красно-серая полёвка (Clethrionomys rufocanus) несколько меньше, окраска шерсти на спине с красноватыми волосками, по бокам и снизу – светло-серая. Лапки светлоокрашенные, изящные. Обычно не столь пуглива, как первый вид. Распространена на Дальнем Востоке повсюду, вплоть до полярного круга, а в целом – по всей таёжной зоне Евразии. Обычный обитатель наших лесов от моря до высоких гор.

Интересно, что полёвки совершают свои нашествия лишь в некоторые годы, массово, а затем исчезают года на три-четыре. То, что им характерно взрывное размножение, известно давно как их биологическое свойство. Но куда они затем деваются, непонятно. Просто исчезают из виду. Что с ними происходит? Гибнут за зиму? Но куда деваются их трупы? Местные хищники не справятся с таким количеством зверьков. И зимы бывают разные – мягкие или суровые. Но это не вполне согласуется с взрывами их численности. У нас леса занимают огромные площади, но полёвки, в них обитающие, постоянно занимают все жизненные ниши, лишних мест там нет, и возврат туда орды, быстро размножившейся на сельхозугодьях, просто невозможен. Загадка.

А в общем – милые зверьки.

Г. Гуларьянц

Путевые дневники

Просто я люблю путешествовать...

Начало...

Начало моих путешествий уходит в далёкое детство. А оно проходило в прекрасном месте Приморского края, в горняцком поселке Синанча (ныне дачный посёлок Черемшаны) Тетюхинского (ныне Дальнегорского) района. Именно там зародилась, а потом превратилось в главное увлечение моей жизни - любовь к путешествиям.

Их география простирается от Приморского края и Камчатки до Бурятии и дальше - в Европу. Но по причине своего основного базирования (я по-прежнему живу в Дальнегорске Приморского края) мои многочисленные путешествия пролегли по самым экзотическим местам родного Приморья.

Путешествия (иногда я называю их походами или экспедициями) начались для меня очень рано. Сначала это были детские походы в окрестностях посёлка Синанча: на сопку СБС (Самая Большая Сопка) за брусникой в район старых горняцких штолен мимо обогатительной фабрики комбината «Синанчаолово» (где работал мой отец); на пилораму, стоящую на самой окраине посёлка.

Круг моих детских путешествий значительно расширился, когда в подарок от родителей я получил свой первый велосипед. Я стал посещать более отдаленные места: район посёлка Водопад (там действительно есть очень живописный водопад на реке Синанча (Черемшаны), Кирилловский распадок (где находятся старые рудники и старая колёсная дорога, по которой первые рудокопы возили руду). Побывал в долине реки Малая Синанча (ныне Шептун). Это один из притоков Синанчи.

Однажды на велосипеде проехал из Синанчи в посёлок Тетюхе и обратно. Посёлок Синанча в то время был довольно крупным горняцким поселением. Здесь были школа-десятилетка, клуб, больница, магазин.

Во время учебы в старших классах и состоялись первые, самые крупные мои путешествия пешком из Синанчи через перевал по тайге в верховья реки Ахобэ (Лидовка) вниз по этой реке до самого моря, где и располагалась Лидовка. Ходили группой. Сопровождающим был учитель физкультуры. Поход был многодневный. Ночевали мы в лидовской школе. Не менее увлекательным был и поход в село Мутухэ (ныне Каменка).

Эти первые крупные маршруты, наверное, и привили мне тягу к путешествиям. Когда-нибудь я подробно расскажу об этих первых моих путешествиях по тайте, а сейчас, в этих записях, в самой краткой форме хочу познакомить читателей с теми маршрутами, где проходили мои путешествия на протяжение многих десятков лет.

Я часто сожалею о том, что не вёл дневниковых записей с первых моих путешествий, и по прошествии времени многое стёрлось в памяти. К счастью, первые дневниковые записи у меня появились в 1976 году, и с тех пор ежегодно я, пусть не очень подробно, веду дневники моих путешествий. Пешком и на лыжах, на мотоцикле и на автомобиле, сплавом по рекам и морем на теплоходе - всё это легло в основу моих путешествий по Приморскому краю и за его пределами.

Период с 1976 (начало первых дневниковых записей) до 1980 года характеризуется разнообразием способов прокладки маршрутов моих путешествий. Их было много, но назову самые памятные, нашедшие отражение в первых дневниковых записях. Это не расшифровка дневников (которая планируется в дальнейшем), а только как бы пунктиры маршрутов с целью ознакомить читателей с географией моих путешествий.

Это сплав по реке Зева (приток р. Бикин); лыжные походы Дальнегорск – Высокогорск - падь Кривая - Дальнегорск; большой лыжный поход из Дальнегорска через Синанчинский перевал хребта Сихотэ-Алинь в бассейн реки Иман (Большая Уссурка), далее вверх по Красной речке (приток Большой Уссурки), снова через Сихотэ-Алинь в посёлок Тайга, и - домой, в Дальнегорск.

Ю. Бражник

Родники нашей памяти

Ёлки на бульваре П. Осипенко

Многие видели две почти столетние ёлки на бульваре П. Осипенко, 10а во дворе дома. Откуда они взялись? Раньше на месте противоположного дома находился 8-квартирный барак по адресу: ул.Лазо, 442. В квартире № 1 жила семья Зублюка Александра Ивановича. В 1940 году он посадил в своём огороде две маленькие ёлочки. Ёлочки принялись и хорошо росли. В 1945 году А.И. Зублюк переехал в Горелое, где он построил для своей семьи дом. Опустевшую квартиру выделили рабочему механического цеха комбината «Сихали» Г.С. Мельникову, моему отцу.

Дело было летом. Отец перевозил вещи на тележке. Меня как самого младшего отец посадил на тележку. Когда подъехали к дому, то ёлочки только немного выглядывали из-за забора. Ели росли вместе со мной, но гораздо быстрее. Они занимали много места в крошечном огороде, но отец ни под каким видом не соглашался вырубить их. Когда через десять лет семья Мельниковых переехала из барака в собственный дом, ёлки уже были высотой до 4 метров. После сноса саманного барака рядом с елями построили многоэтажные дома, и ели остались во дворе дома.

Пусть ёлки растут и дальше и радуют жителей!

О. Мельников

Учредителями газеты являются Дальнегорская центральная городская библиотека им. К.И. Богацкой и краеведческий клуб «Тетюхе» г. Дальнегорска
Спонсор издания - ООО «Дальсеверстрой»

Редактор В.Д. Тимошевский kraeved.tetyxe@yandex.ru
Корректор Е.К. Сисорова
Верстка О.А. Бияк
Подписано в печать 10.03.2021

Отпечатано 11.03.2021
Наш адрес: 692443, г. Дальнегорск, пр. 50 лет Октября, 80
Телефон 8 (42373) 3-20-53
Тираж: 50 экз.